

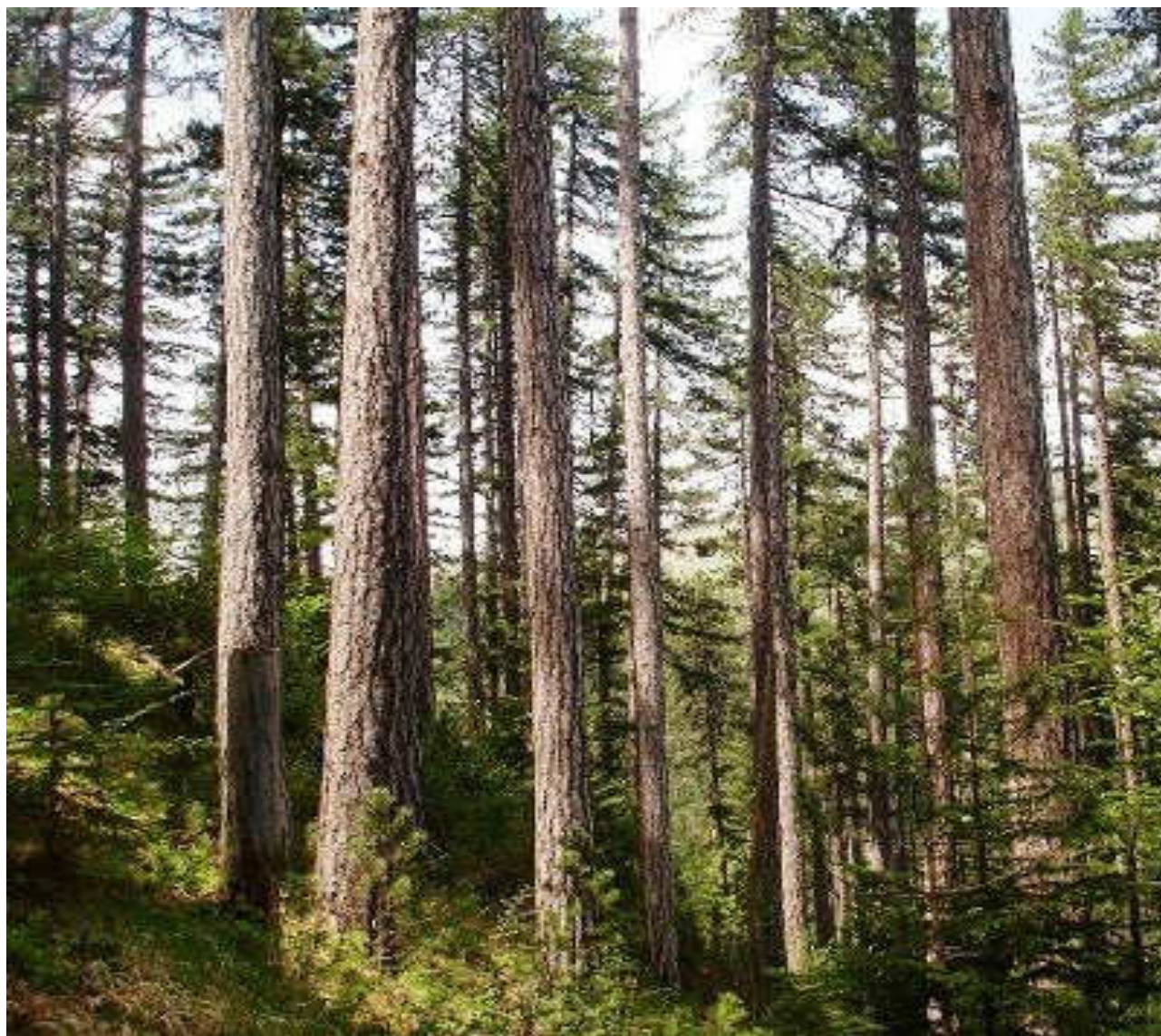

Crna Gora

Ministarstvo poljoprivrede i ruralnog razvoja

Uprava za šume



**GODIŠNJI PROGRAM GAZDOVANJA ŠUMAMA
ZA 2012. GODINU**
Pljevlja, mart 2012. godine

Godišnji program gazdovanja šumama za 2012. g.



| | |
|---------------------------------|---|
| Direkcija | tel. 052/323578 |
| Email: | cgsuume@t-com.me |
| Direktor | tel. 052/323578 |
| | Fax.052/323730 |
| Tehnički sektor | tel. 052/323024 |
| Ekonomski sektor | tel. 052/323578 |
| Sektor za pravne poslove | tel.052/323578 |



Sjedište: Pljevlja, Miloša Tošića bb.

www.upravazasume.me

Djelatnost:

U skladu sa Zakonom o šumama ("Sl. list RCG", br. 74/10), Uredbom o osnivanju ("Sl. list RCG", br. 43/01) i Uredbom o organizovanju i načinu rada državne uprave ("Sl. list RCG", br. 7/11 i 40/11) Uprava za šume Crne Gore je organ državne uprave, nadležan da gazduje šumama. Nadležni organ uprave obavlja upravne i sa njima povezane stručne poslove koji se odnose na:

- Obezbeđivanje i unaprjeđivanje stanja šuma ,
- Gazdovanje šumama,
- Mjere i radnje na njezi, obnavljanju, podizanju i melioraciji šuma (biološka reprodukcija),
- Izdvajanje sjemenskih objekata,
- Zdravstveni pregled i kontrolu proizvodnje reproduktivnog materijala šumskog drveća,
- Obezbeđivanje sjemena i sadnog materijala,
- Mjere i radnje radi očuvanja prirodnih i radom stvorenih vrijednosti šuma, sprječavanja i otklanjanja štetnih posljedica svih biotskih i abiotskih faktora koji ugrožavaju te vrijednosti i sanacije postojećeg stanja,
- Zaštitu šuma i šumskog zemljišta od protivpravnog prisvajanja i korišćenja, požara i dr. ,
- Vođenje izvještajno-prognostičke službe,
- Planiranje gazdovanja šumama, koje se ostvaruju kroz izradu programa i planova gazdovanja šumama, izvođačkih projekata i programa i planova pošumljavanja goleti,
- Doznaku stabala, premjer i žigisanje drveta i izdavanje uvjerenja o porijeklu šumskih sortimenata,
- Davanje šuma u državnoj svojini na korišćenje putem ugovora, u skladu sa zakonom,
- Monitoring sprovedenih mjera na gazdovanju šumama, vršenje stručnog nadzora i kontrolu kvaliteta izvedenih radova,
- Vođenje evidencije i baze podataka za šumarstvo (informacioni sistem),
- Stručno usavršavanje (savjetovanje, kursevi i dr.), saradnju i koordinaciju sa odgovarajućim međunarodnim organizacijama i institucijama u okviru utvrđenih ovlašćenja,
- Druge poslove koji su joj određeni u nadležnost.

PREGLED ORGANIZACIONE STRUKTURE UPRAVE ŠUMA

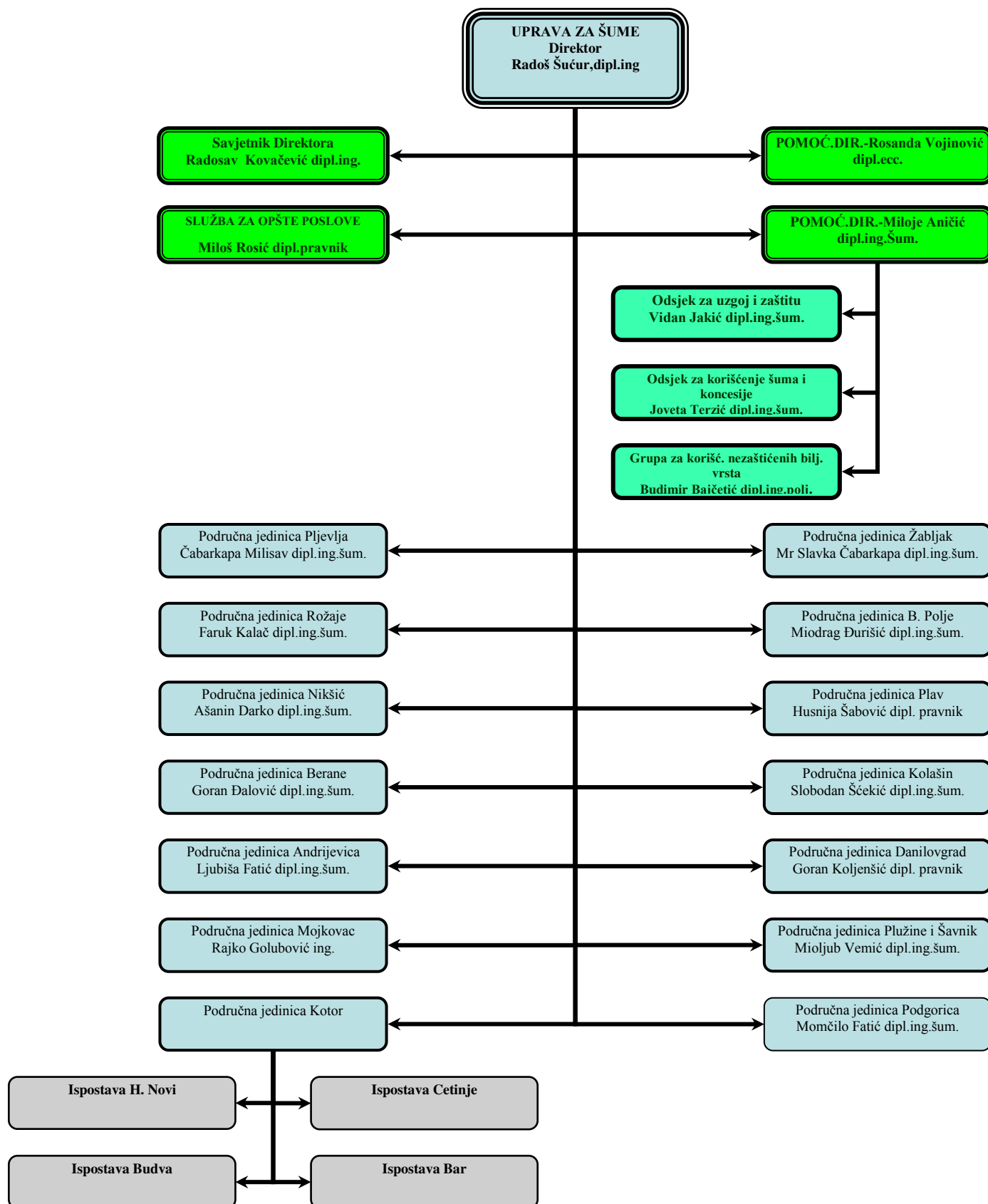

Godišnji program gazdovanja šumama za 2012. g.

Na Program upotrebe sredstava Uprave za šume **Vlada daje svoju saglasnost.**

U 2012.godini planirana sredstva za realizaciju tih aktivnosti iznose

UKUPNO..... 6.907.494,00€ .

Planirana sredstva sastoje se od sledećih prihoda:

| | |
|---|----------------|
| ▪ koncesione naknade | 5.656.884,00 € |
| ▪ naknada koje plaćaju vlasnici privatnih šuma | 395.000,00 |
| ▪ naknada od taksi iz državnih šuma | 481.000,00 |
| ▪ taksi od korišćenja nezaštićenih biljnih vrsta | 40.000,00 € |
| ▪ nenaplaćena potraživanja po osnovu koncesione naknade iz 2011. godine | 334.610,00 € |

U K U P N O: 6.907.494,00€

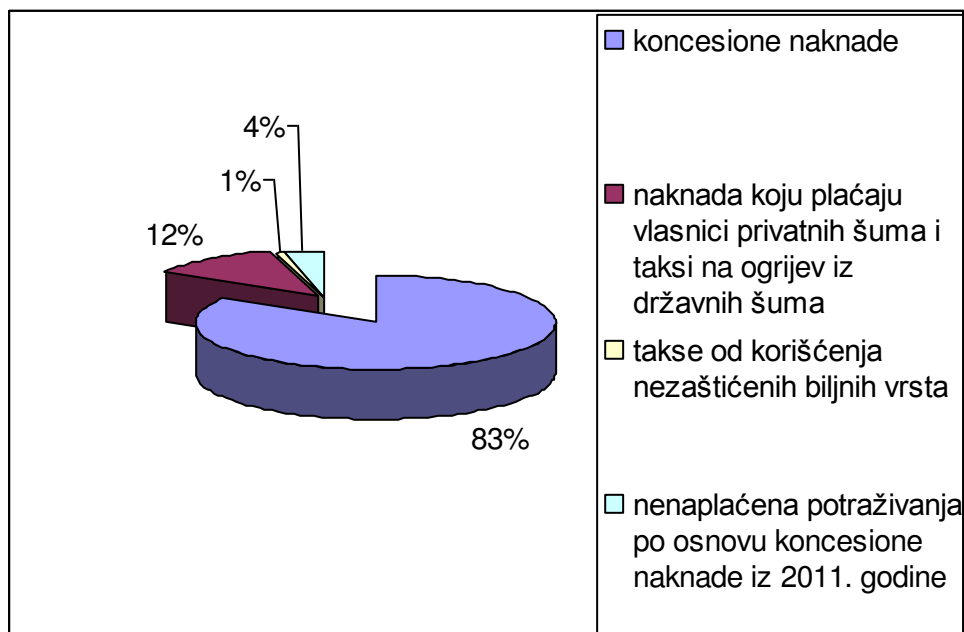

Bruto drvena masa koja se daje na korišćenje u 2012. godini u državnim šumama iznosi 462.562 m³.

Putem snadbijevanja seoskog stanovništva iz državnih šuma planira se realizovati 55.406 m³ bruto drvne mase.

Iz privatnih šuma planira se realizovati 120.598 m³.

**PREGLED PLANIRANIH PRIHODA OD KONCESIONIH NAKNADA
ZA 2012. GODINU PO KONCESIONARIMA**

| Područna jedinica | Koncesionar | Gazdinska jedinica | Planirana bruto drvena masa za 2012. god. (m ³) | | | Cijene (€) | | Vrijednost konces. naknade (€) | | |
|-------------------|--------------------|---------------------|---|--------------|---------------|------------|------|--------------------------------|------------------|-------------------|
| | | | Čet. | Liš. | Ukupno | Čet. | Liš. | Čet. | Liš. | Ukupno |
| Pljevlja | „Vektra Jakić” | | 108976 | 38811 | 147787 | 13.77 | 6.12 | 1.500.599,52 | 237523.32 | 1738122.84 |
| | „Jasen” | „Petinske šume” | 3344 | 605 | 3949 | 17.10 | 5.10 | 57182.40 | 3085.50 | 60267.90 |
| | „Maradom” | „K. Gora-Bunetina,, | 10237 | 762 | 10999 | 17.50 | 5.10 | 179147.50 | 3886.20 | 183033.70 |
| Ukupno | | | 122557 | 40178 | 162735 | | | 1736929.42 | 244495.02 | 1981424.44 |
| Rožaje | | | 34298 | 9115 | 43413 | | | 548.973,50 | 58.463,50 | 607.437,00 |
| Ukupno | | | 34298 | 9115 | 43413 | | | 483728.50 | 45575.00 | 529303.50 |
| Berane | ŠIK „Polimlje,, | „Šek. Šume,, | 3590 | 2861 | 6451 | 16.40 | 5.50 | 58876.00 | 15735.50 | 74611.50 |
| | | „Turjak,, | 100 | 1826 | 1926 | 15.20 | 5.50 | 1.520.00 | 10043.00 | 11563.00 |
| | „Nikola,, | „Skrivena,, | 4320 | 81 | 4401 | 15.20 | 6.00 | 65664.00 | 486.00 | 66150.00 |
| | „Mima,, | „Kal.Daps. Šume,, | 4212 | 1235 | 5447 | 17.00 | 5.55 | 71604.00 | 6854.25 | 78458.25 |
| | „Grandex,, | „Kal.Daps. Šume,, | 1434 | 847 | 2281 | 17.00 | 5.50 | 24378.00 | 4658.50 | 29036.50 |
| Ukupno | | | 13656 | 6850 | 20506 | | | 222042.00 | 37777.25 | 259819.25 |
| Žabljak | „Karapidis Bross,, | „Gornji Šaranci,, | 4093 | 42 | 4135 | 14.40 | 5.00 | 58939.20 | 210 | 59149.20 |
| | | „Tepačke šume,, | 5614 | - | 5614 | 18.00 | 5.00 | 101052.00 | | 101052.00 |
| | | „Donji Šaranci,, | 4325 | | 4325 | 17.40 | | 75225.00 | | 75225.00 |
| Ukupno | | | 14032 | 42 | 14074 | | | 235216.20 | 210.00 | 235426.20 |
| Kolašin | „Pelengić trade,, | „Pčinja-Pješč.,, | 1036 | 4362 | 5398 | 15.30 | 9.30 | 15850.80 | 40566.60 | 56417.40 |
| | | „Komovi I,, | 3910 | 8154 | 12064 | 16.30 | 8.50 | 63733.00 | 69309.00 | 133042.00 |
| | „Fagus,, | „Komovi I,, | | 3573 | 3573 | - | 8.50 | - | 30370.50 | 30370.50 |
| | „Trudbenik,, | „R. Rijeka-Vr.,, | | 6293 | 6293 | | 6.50 | - | 40904.50 | 40904.50 |
| | „Karapidis Bross,, | „Komovi II“ | 965 | 2753 | 3718 | 12.40 | 5.60 | 11966.00 | 15416.80 | 27382.80 |
| Ukupno | | | 5911 | 25135 | 31046 | | | 91549.80 | 196567.40 | 288117.20 |

Godišnji program gazdovanja šumama za 2012. g.

| Područna jedinica | Koncesionar | Gazdinska jedinica | Planirana bruto drvena masa za 2012. god. (m ³) | | | Cijene (€) | | Vrijednost konces. naknade (€) | | |
|-------------------|----------------|------------------------|---|--------------|--------------|--------------|-------------|--------------------------------|---------------------|---------------------|
| | | | Čet. | Liš. | Ukupno | Čet. | Liš. | Čet. | Liš. | Ukupno |
| Plužine | „Brezna,, | „Bundos“ | 387 | 1797 | 2184 | 23.00 | 11.00 | 8901.00 | 19767.00 | 28668.00 |
| | | „Goransko,, | 1028 | 5119 | 6147 | 11.50 | 6.50 | 11822.00 | 33273.50 | 45095.50 |
| | | „Volujak Mratinje,, | 497 | 1064 | 11144 | 11.50 | 8.50 | 5715.50 | 90499.50 | 96215.00 |
| | „Duga“ | „Župa pivska“ | - | 3110 | 3110 | | 5.50 | | 17105.00 | 17105.00 |
| Ukupno | | | 1912 | 20673 | 22585 | | | 26438.50 | 160645.00 | 187083.50 |
| Bijelo Polje | Šik „Lim“ | „Bjelasica“ | 1001 | 2784 | 3785 | 17.40 | 6.00 | 17417.40 | 16704.00 | 34121.40 |
| | | „Bliškovo“ | 3494 | - | 3494 | 17.40 | | 60795.60 | | 60795.60 |
| | | „Rudo Polje“ | 4719 | - | 4719 | 17.40 | | 82110.60 | | 82110.60 |
| | „Bliškovo“ | „Mejdanica Lisa,, | 3385 | 1472 | 4857 | 26.40 | 7.00 | 89364.00 | 10304.00 | 99668.00 |
| Ukupno | | | 12599 | 4256 | 16855 | | | 249.687,60 | 27.008,00 | 276.695,60 |
| Nikšić | „Javorak,, | „Javorak Vojnik,, | 1484 | 2057 | 3541 | 10.00 | 9.50 | 14840.00 | 19541.50 | 34381.50 |
| | | „Duga Golija,, | 638 | 1144 | 1782 | 10.00 | 6.50 | 6380.00 | 7436.00 | 13816.00 |
| | | „Somina,, | 1169 | 1729 | 2898 | 10.00 | 8.50 | 11690.00 | 14696.50 | 26386.50 |
| Ukupno | | | 3291 | 4930 | 8221 | | | 32910.00 | 41674.00 | 74584.00 |
| Plav | „Pelengić,, | „Čakor Visitor,, | 3439 | 2335 | 5774 | 17.10 | 6.50 | 58806.90 | 15177.50 | 73984.40 |
| Ukupno | | | 3439 | 2335 | 5774 | 17.10 | 6.50 | 58806.90 | 15177.50 | 73984.40 |
| Podgorica | „Veraki,, | „Opas. Tr. Gora,, | 4173 | 12932 | 17105 | 19.00 | 9.00 | 79287.00 | 116388.00 | 195675.00 |
| Ukupno | | | 4173 | 12932 | 17105 | 19.00 | 9.00 | 79287.00 | 116388.00 | 195675.00 |
| Andrijeвица | „Boj komerc,, | „M.rij.- Kr,, | - | 15881 | 15881 | | 7.50 | | 119107.50 | 119107.50 |
| | | „Jelovica“ | 2153 | 6074 | 8227 | 15.30 | 7.50 | 32940.90 | 45555.00 | 78495.90 |
| | „19.Decembar,, | „Pišev.rijeka,, | 2733 | 333 | 3066 | 15.30 | 7.50 | 41814.90 | 2497.50 | 44312.40 |
| Ukupno | | | 4886 | 22288 | 27174 | | | 74755.80 | 167160.00 | 241915.80 |
| Danilovgrad | „Sava trans,, | „Prekornica,, | | 11504 | 11504 | - | 6.60 | | 75926.40 | 75926.40 |
| | „Bor trade,, | „Štitovo,, | 569 | 1239 | 1808 | 9.00 | 7.50 | 5121.00 | 9292.50 | 14413.50 |
| Ukupno | | | 569 | 12743 | 13312 | | | 5121.00 | 85218.90 | 90339.90 |
| Mojkovac | „Trudbenik,, | „Lepenac Palj. Gora“ | 277 | 1528 | 1805 | 13.00 | 650 | 3601.00 | 9932.00 | 13533.00 |
| | | „Jez. Gora Štitarica,, | 6880 | 45 | 6925 | 14.50 | 6.50 | 99760.00 | 292.50 | 100052.50 |
| Ukupno | | | 7157 | 1573 | 8730 | | | 103361.00 | 10224.50 | 113585.50 |
| UKUPNO | | | | | | | | 3.468.229,00 | 1.164.759,00 | 4.632.988,00 |

Količine koje se daju na korišćenje kao i prihodi na osnovu istih su uslovni za određene koncesionare („Vektra Jakić” , ”Mi-Rai” , ”Karapidis” , ”Maradom,, , ”Grandex” , ”Fagus” i „Veraki”) i zavisice od njihove ekonomske i finansijske mogućnosti kao i daljeg statusa pojedinih koncesionara.

**BRUTO DRVNA MASA KOJA SE PLANIRA REALIZOVATI PUTEM
JEDNOGODIŠNJEG KONKURSA U 2012. GODINI**

| PODRUČNA JEDINICA | GAZDINSKA JEDINICA | Četinari m ³ | Lišćari m ³ | Ukupno m ³ | Ukupna naknada € |
|----------------------|-----------------------|----------------------------|---------------------------|--------------------------|------------------------|
| PLJEVLJA | KOZIČKA RIJEKA | 7667 | 374 | 8041 | 163.681,10 |
| BIJELO POLJE | KORITA | 6420 | | 6420 | 102.720,00 |
| | LOZNA | 583 | 2708 | 3291 | 24.410,00 |
| Σ | 2 | 7003 | 2708 | 9711 | 127.130,00 |
| PODGORICA | VUČIJI POTOK | 501 | 6551 | 7052 | 89.634,00 |
| PLUŽINE | PLANINA PIVSKA | 14067 | | 14067 | 253.206,00 |
| NIKŠIĆ | KRNOVO VUČ. | | 1932 | 1932 | 17.736,80 |
| | BIJELA GORA | 511 | 3070 | 3581 | 28.087,00 |
| Σ | 2 | 511 | 5002 | 5512 | 45.823,80 |
| KOLAŠIN | B. POTOK-SUŠ. | | 6315 | 6315 | 52.511,90 |
| | VUČJE | 501 | 5768 | 6269 | 51.681,90 |
| Σ | 2 | 501 | 12083 | 12584 | 104.193,80 |
| ŽABLJAK | D. ŠARANCI | 9999 (4941) | 699 | 10698 | 205.382,00 |
| PLAV | BAB. POLJE.-TRES. | 2489 | | 2489 | 34.846,00 |
| U K U P N O: | 11 | 42738 | 27417 | 70155 | 1.023.896,70 |

Planirani obim sječa i planirani prihod u gore navedenoj tabeli može se ostvariti ako se na vrijeme ispune sledeći uslovi:

- Za Gazdinske jedinice "Korita" i "Lozna" u PJ. Bijelo polje, GJ. "Krnovo Vučje" i "Bijela Gora" PJ. Nikšić izda saglasnost na urađene i predate posebne osnove gazdovanja i za iste Vlada donese odluku o davanje šuma na korišćenje saglasno članu 77 Zakona o šumama a koju je Uprava za šume pripremila.
- Za GJ. "Kozička rijeka" završi postupak koji je u toku,
- Za GJ. "Bukovi potok-Sušac", GJ. "Vučje" u PJ. Kolašin, GJ. Planina Pivska" PJ. Plužine, za GJ. "Vučji potok" PJ. Podgorica, GJ. "Donji šaranci" PJ. Žabljak i GJ. "Babino polje – Treskavac" odjeljenje 5 i 6) PJ. Plav, Vlada donese odluku o davanju šuma na korišćenje shodno članu 77. Zakona o šumama i sprovede postupak.
- Količina drvne mase u GJ "D. Šaranci" u iznosu od 9.999 m³ je uslovna i zavisice od ishoda sudskog spora, a u prihodima je realno ostvariva.

Uprava za šume postupa u skladu sa zakonom predviđenim ovlašćenjima, ali pojedine odluke se ne mogu donositi bez blagovremene saradnje sa drugim organima (davanje mišljenja, saglasnosti i sl.).

IZVRŠENJE PROGRAMA

Za izvršenje ovog programa upotrebe sredstava odgovorna je Uprava za šume Crne Gore.

**PLAN SJEČA U DRŽAVNIM I PRIVATNIM ŠUMAMA I PLANIRANI
PRIHODI UPRAVE ZA ŠUME U 2012. GODINI**

| VRSTA PRIHODA | ČETINARI m3 | LIŠĆARI m3 | UKUPNO m3 | Ukupna naknada € |
|--|------------------------|-----------------------|----------------------|---------------------------------|
| Planirana bruto drvena masa po izvođačkom projektu za 2012. godinu | 228780 | 163627 | 392407 | 4.632.988,00 |
| UKUPNO (1) | 228780 | 163627 | 392407 | 4.632.988,00 |
| Drvena masa koja se planira dati jednogodišnjim konkursom u 2012. godini | 42738 | 27417 | 70155 | 1.023.896,00 |
| UKUPNO (2) | 42738 | 27417 | 70155 | 1.023.896,00 |
| UKUPNO (1 + 2) | 271518 | 191044 | 462562 | 5.656.884,00 |
| Preostala neposječena i nenaprlaćena drvena masa iz 2011. godine | 12.000 | 8.000 | 20.000 | 334.610,00 |
| Naknada od taksi iz državnih šuma | 8.830 | 30.576 | 39.406 | 481.000,00 |
| Naknada od taksi iz privatnih šuma | 32.069 | 88.529 | 120.598 | 395.000,00 |
| Naknada od korišćenje nez.bilj.vrsta | | | | 40.000,00 |
| UKUPNO (3) | 52.899 | 127.105 | 180.004 | 1.250.610,00 |
| UKUPNO (1+2+3) | 322.417 | 316.149 | 638.566 | 6.907.494,00 |
| Planirana drvena masa saglasno čl. 78 Zakona o šumama (4) | | | 5.300 | |
| UKUPNO (1+2+3+4) | | | 647.866 | 6.907.494,00 |

Godišnji program gazdovanja šumama za 2012. g.

Prihodi iskazani po pojedinim aktivnostima predstavljaju projektovane vrijednosti. U tabeli je prikazana struktura prihoda na nivou Uprave za šume a koja se sastoji iz:

- koncesionih naknada
- prihoda od naknada koje plaćaju vlasnici privatnih šuma
- prihoda od taksi iz državnih šuma koje plaća stanovništvo u ruralnim područjima
- prihoda od taksi na nezaštićene bilje vrste.

Uprava za šume će u skladu sa čl. 78 Zakona o šumama, kao pomoć socijalno ugroženom stanovništvu kao i saniranju posledica vremenskih nepogoda obezbijediti količinu od 5.300 m³ drvnih sortimenata u skladu sa postupkom i kriterijumima koje je utvrdila Uprava za šume (postupak i kriterijumi su objavljeni na sajtu Uprave za šume).

Godišnji program gazdovanja šumama za 2012. g.

STRUKTURA RASPODJELE SREDSTAVA

Ostvarena sredstva u 2012. godini biće utrošena za izvršavanje opštih poslova predviđenih Zakonom o Budžetu za 2012. godinu ("Sl.list CG " br 66/11) pošto je Uprava za šume postala potrošačka jedinica Budžeta, u iznosu od **5.061.083,05** € kroz programski budžet. Programski budžet iskazan je kroz dva programa, i to:

- **uređivanje, uzgoj i zaštita šuma**
- **administracija**

| Funkcionalna klasifikacija | Ekonomska klasifikacija | O p i s | Iznos |
|----------------------------|-------------------------|--|---------------------|
| 41103 | | Uprava za šume | 5.061.083,05 |
| 2441 | | Program: Uređenje, uzgoj i zaštita šuma | 4.147.083,90 |
| | 4 | Izdaci | 4.147.083,90 |
| | 41 | Tekući izdaci | 3.437.083,90 |
| | 411 | Bruto zarade i doprinosi na teret poslodavca | 2.605.383,45 |
| | 412 | Ostala lična primanja | 20.040,00 |
| | 413 | Rashodi za materijale i usluge | 797.160,45 |
| | 414 | Tekuće održavanje | 14.500,00 |
| | 44 | Kapitalni izdaci | 710.000,00 |
| | 441 | Kapitalni izdaci | 710.000,00 |
| | 4414 | Izdaci za uređenje zemljišta | 700.000,00 |
| | 4415 | Izdaci za opremu | 10.000,00 |
| 2451 | | Program: Administracija | 913.998,15 |
| | 4 | Izdaci | 913.999,15 |
| | 41 | Tekući izdaci | 913.999,15 |
| | 411 | Bruto zarade i doprinosi na teret poslodavca | 616.599,60 |
| | 412 | Ostala lična primanja | 1.000,00 |
| | 413 | Rashodi za materijale i usluge | 248.598,55 |
| | 414 | Tekuće održavanje | 13.000,00 |
| | 416 | Renta | 4.800,00 |
| | 418 | Ostali izdaci | 20.000,00 |
| | 4415 | Izdaci za opremu | 10.001,00 |

I Bruto zarade zaposlenih u 2012. godini planirane su u skladu sa Zakonom o zaradama državnih službenika i namještenika (Sl. List CG br. 27/08).

II Rashodi za materijal i usluge planirani su u iznosu od 797.160,45 € za program uređivanje, uzgoj i zaštita šuma i 248.598,55 € za program administracija. To ukupno iznosi 1.045.759,00 €.

Ovi rashodi vezani su za ostvarenje namjenskih prihoda Uprave za šume. U okviru ovih sredstava u iznosu od 1.045.759,00 € opredjeljena su sredstva za : materijal za posebne namjene (sadni materijal, sjeme), nabavku radne odjeće za terensko osoblje (lugare i tehničare), rezervne dijelove, energiju,

Godišnji program gazdovanja šumama za 2012. g.

kancelarijski materijal, sitan inventar, sredstva za održavanje higijene, službena putovanja, bankarske i poštanske usluge, usluge prevoza, sadnog materijala i radnika.

Nabavke će se vršiti u skladu sa Zakonom o javnim nabavkama (Sl.list RCG br. 46/06) i predhodno donijetim Planom javnih nabavki Uprave za šume za 2012. godinu.

Ugovorene usluge se odnose na: učešće u IPA projektu, advokatske usluge, medijske i ostale usluge, usluge doznake, usluge održavanja prostorija i dr. (eko. klasa 4131 – 4139).

III Tekuće održavanje je planirano u iznosu od 27.500,00 € i odnosi se na održavanje građevinskih objekata (održavanje 15 upravnih zgrada u Područnim jedinicama), opravku i održavanje vozila i sredstava za rad i dr.

IV Renta i zakup zemljišta odnosi se na obaveze po osnovu zakupa objekata za administrativno-tehničke poslove u Danilovgradu, zatim za obaveze za gradsko-građevinsko zemljište i dr.

V Komunalne naknade, takse i ostalo, planirani su u iznosu od 20.000,00 €. Isto se odnosi na obaveze za komunalne usluge (voda, smeće) u iznosu od 15.000,00 €, zatim razne takse i obaveze po osnovu PDV-a koje se odnose na ogrijev, zaplijenjenu građu i dr.

VI Izdaci za nabavku opreme planirani su u iznosu od 20.000,00 € i odnose se na nabavku dva terenska vozila (Lada-Niva) koja su neophodna za obavljanje djelatnosti. Manji dio sredstava odnosi se na nabavku kompjuterske i kancelarijske opreme.

**PLAN JAVNE NABAVKE UPRAVE ZA ŠUME
za 2012. godinu**

U skladu sa članom 38. Zakona o javnim nabavkama (Sl. List CG br. 42/11) Uprava za šume je donijela Plan javni nabavki.

| Predmet javne nabavke | Ukupna vrijednost javne nabavke (€) |
|------------------------------|--|
| Robe | 713.400.00 |
| Radovi | 11.500.00 |
| Usluge | 600.995.00 |
| UKUPNO: | 1.325.895.00 |

Postupak javne nabavke će se izvršiti shodno odredbama Zakona o javnim nabavkama, odnosno u skladu sa članom 19. Zakona, kojim je definisana primjena postupka javne nabavke u zavisnosti od vrijednosti javne nabavke.

Godišnji program gazdovanja šumama za 2012. g.

| JAVNE NABAVKE | | | | | | | | |
|---------------------|-----------------------|--------------------|---------------------------------------|------------------------------|-------------------------------------|----------------------------------|--|--------------------|
| R.br. | Predmet javne nabavke | Naziv odnosno opis | Procijenjena vrijednost javne nabavke | Vrsta postupka javne nabavke | Okvirno vrijeme pokretanja postupka | Konto odnosno budžetske pozicija | Iznos na kontu odnosno budžetskoj poziciji | Izvor finansiranja |
| 1 | Robe | 01 | 34.000,00 | 1 | Mart | 4131 | 513.4000.00 | Budžet |
| 2 | | 01 | 5.000,00 | 8 | April | 4131 | 513.4000.00 | |
| 3 | | 01 | 5.000,00 | 8 | Februar | 4131 | 513.4000.00 | |
| 4 | | 14 | 60.000,00 | 1 | Februar | 4131 | 513.4000.00 | |
| 5 | | 09 | 80.000,00 | 1 | Maj | 4131 | 513.4000.00 | |
| 6 | | 10 | 5.000,00 | 8 | Jun | 4131 | 513.4000.00 | |
| 7 | | 10 | 250.000,00 | 1 | Februar | 4131 | 513.4000.00 | |
| 8 | | 10 | 20.000,00 | 1 | April | 4131 | 513.4000.00 | |
| 9 | | 10 | 5.000,00 | 8 | Mart | 4131 | 513.4000.00 | |
| 10 | | 10 | 25.000,00 | 1 | Februar | 4131 | 513.4000.00 | |
| 11 | | 10 | 5.000,00 | 1 | Februar | 4131 | 513.4000.00 | |
| 12 | | 10 | 10.000,00 | 8 | Februar | 4131 | 513.4000.00 | |
| 13 | | 08 | 170.000,00 | 1 | Februar | 4134 | 210.000.00 | |
| 14 | | 10 | 10.000,00 | 8 | Februar | 4134 | 210.000.00 | |
| 15 | | 10 | 9.400,00 | 9 | 01-12/12 | 4131 | 513.4000.00 | |
| 16 | | 05 | 10.000,00 | 8 | Novembar | 4415 | 20.000.00 | |
| 17 | | 04 | 10.000,00 | 8 | Novembar | 4415 | 20.000.00 | |
| Ukupno: | | | 713.400,00 | | | | | |
| 1 | Radovi | 04 | 6.5000.00 | 9 | 01-12/12 | 4141 | 6.5000.00 | Budžet |
| 2 | | 03 | 5.000.00 | 9 | 01-12/12 | 4142 | 5.000.00 | |
| Ukupno: | | | 11.5000,00 | | | | | |
| 1 | Usluge | 31 | 54.6000.00 | 1 | Februar | 4135 | 82.000.00 | Budžet |
| 2 | | 02 | 10.000.00 | 8 | April | 4138 | 10.000.00 | |
| 3 | | 18 | 3.395.00 | 9 | 01-12/12 | 4133 | 3.395.00 | |
| 4 | | 06 i 32 | 30.000.00 | 1 | Februar | 4139 | 167.000.00 | |
| 5 | | 06 | 15.000.00 | 1 | Februar | 4139 | 167.000.00 | |
| 6 | | 08 | 4.000.00 | 9 | 01-12/12 | 4139 | 167.000.00 | |
| 7 | | 14 | 10.000.00 | 8 | Mart | 4139 | 167.000.00 | |
| 8 | | 18 | 8.000.00 | 9 | 01-12/12 | 4139 | 167.000.00 | |
| 9 | | 01 | 16.000.00 | 1 | Februar | 4143 | 16.000.00 | |
| 10 | | 28 | 400.000.00 | 1 | Februar | 4414 | 700.000.00 | |
| 11 | | 28 | 50.000.00 | 1 | Februar | 4414 | 700.000.00 | |
| Ukupno: | | | 600.995,00 | | | | | |
| U K U P N O: | | | 1.325.895,00 | | | | | |

**OBRAZLOŽENJE PLANA JAVNIH NABAVKI ZA 2012. GODINU
PO POZICIJAMA**

4131 – rashodi za materijal, ukupne vrijednosti 513.000.00 €, raspoređene su po sledećim stavkama:

1. kancelarijski materijal.....34.000.00
2. sitan inventar(klupe za mjerenje drvnih sortimenata).....5.000.00
3. sredstva za higijenu i roba za bife.....5.000.00
4. rezervni dijelovi.....60.000.00
5. radna odjeća.....80.000.00
6. publikacije i časopisi.....5.000.00
7. sadni materijal.....250.000.00
8. pločice za doznaku.....20.000.00
9. farba i krede.....5.000.00
10. materijal za rasadnik.....25.000.00
11. sjemena.....5.000.00
12. sredstva za zaštitu šuma (feromoni).....10.000.00
13. ostalo.....9.400.00

| Vrsta sadnica | Starost sadnica | Tip sadnica | Količina sadnica |
|---------------|-----------------|--------------|------------------|
| Smrča | 1 + 3 | Rolovana | 10.000 |
| Smrča | 2 + 2 | Rolovana | 450.000 |
| Smrča | 2 + 0 | Kontejnerska | 20.000 |
| Smrča | 3 + 0 | Kontejnerska | 1.000 |
| Crni bor | 1 + 1 | Rolovana | 37.000 |
| Crni bor | 1 + 2 | Rolovana | 2.000 |
| Crni bor | 2 + 0 | Kontejnerska | 56.000 |
| Bijeli bor | 1 + 1 | Rolovana | 1.000 |
| Bagrem | 1 + 0 | Klasika | 40.000 |

4133 – rashodi za reprezentaciju, ukupne vrijednosti.....3.395.00

4134 – rashodi za energente, ukupne vrijednosti 210.000.00 €, raspoređene po sledećim stavkama:

1. gorivo.....170.000.00
2. ogrev za kotlarnice.....10.000.00

U ovoj stavci su i rashodi za el. Energiju u vrijednosti od 30.000.00 € koji ne ulaze u plan javnih nabavki.

Godišnji program gazdovanja šumama za 2012. g.

4135 – rashodi za telefonske usluge, ukupne vrijednosti 75.600.00 €, raspoređena na:

1. usluge mobilne telefonije.....54.600.00

U ovoj stavci su i rashodi za fiksnu telefoniju u iznosu od 21.000.00 € koja ne ulaze u plan javnih nabavki.

4138 – rashodi za usluge prevoza, ukupne vrijednosti 10.000.00 €.

4139 – ugovorene usluge, ukupne vrijednosti 167.000.00 €, raspoređena po sledećim stavkama:

1. osiguranje i registracija vozila.....30.000.00
2. osiguranje zaposlenih.....15.000.00
3. održavanje softvera.....4.000.00
4. promotivne aktivnosti.....10.000.00
5. ostale usluge (seminari, radionice).....8.000,00

U ovoj stavci se nalaze i rashodi za IPA projekat u vrijednosti od 50.000.00 €, kao i angažovanje radnika po ugovoru o djelu i povremene radne snage za doznaku u vrijednosti od 50.000.00 €. Ove dvije stavke ne ulaze u plan javnih nabavki.

4141 – tekuće održavanje javne infrastrukture (popravka, sanacija puteva), ukupne vrijednosti 6.500.00 €.

4142 – tekuće održavanje građevinskih objekata, ukupne vrijednosti 5.000.00 €.

4143 – tekuće održavanje opreme (održavanje vozila, računarske, komunikacione i druge opreme), ukupne vrijednosti 16.000.00 €.

4144 – **izdaci** za uređivanje zemljišta, ukupne vrijednosti 700.000.00 €, raspoređeni su po sledećim stavkama:

1. izdaci za izradu posebnih osnova gazdovanja šumama.....400.000.00
2. izdaci za izradu lovni osnova.....50.000.00

U ovoj stavci se nalaze i rashodi za angažovanje povremene radne snage na poslovima pošumljavanja u vrijednosti od 250.000.00 €. Ova stavka ne ulazi u plan javnih nabavki.

4415 – Izdaci za opremu, ukupne vrijednosti od 20.000.00 €, raspoređene po sledeći stavkama:

1. nabavka informacione komunikacione opreme.....10.000.00
2. nabavka kancelarijskog namještaja.....10.000.00

Godišnji program gazdovanja šumama za 2012. g.

**PLAN ŠUMSKO – UZGOJNIH RADOVA
ZA 2012. GODINU**

| PODRUČNA JEDINICA | A.NJEGA ŠUMA | B.OBNOVA ŠUMA | | C.PODIZANJE NOVIH ŠUMA | | D.REKONSTR. ŠUMA | | POŠUM. PRIVAT. PARCELA | UKUPNO | | Troškovi € |
|----------------------|--------------------|------------------|------------------|---------------------------|------------------|---------------------|------------------|------------------------------|------------------|------------------|----------------|
| | Površina (ha) | Sadnica (kom) | Površina (ha) | Sadnica (kom) | Površina (ha) | Sadnica (kom) | Površina (ha) | Sadnica (kom) | Sadnica (kom) | Površina (ha) | |
| PLJEVLJA | | | | | | | | | | | |
| ROŽAJE | | 120.000 | 48,00 | | | | | | 120.000 | 48,00 | 36.000 |
| BERANE | | 52.000 | 21,00 | | | | | | 52.000 | 21,00 | 15.000 |
| PLAV | | 20.000 | 7,00 | | | | | | 20.000 | 7,00 | 6.000 |
| B.POLJE | | 95.569 | 36,00 | | | | | | 95.569 | 36,00 | 10.000 |
| ŽABLJAK | | 10.000 | 5,00 | | | | | | 10.000 | 5,00 | 3.000 |
| KOLAŠIN | | 51.931 | 20,00 | | | | | | 51.931 | 20,00 | 15.000 |
| ANDRIJEV. | | 75.000 | 25,00 | | | | | | 75.000 | 25,00 | 11.250 |
| PLUŽINE | | | | | | | | | | | |
| ŠAVNIK | | 1.340 | 0,54 | | | | | | 1.340 | 0,54 | 335 |
| DANILOVG. | | | | | | | | | | | |
| PODGORICA | | | | | | | | | | | |
| NIKŠIĆ | | | | | | | | | | | |
| MOJKOVAC | | 120.000 | 48,00 | | | | | | 120.000 | 48,00 | 30.000 |
| KOTOR | | | | | | | | | | | |
| UKUPNO | | 545.840 | 210,54 | | | | | | 545.840 | 210,54 | 126.585 |

Godišnji program gazdovanja šumama za 2012. g.

**PLAN POTREBNOG SADNOG MATERIJALA
PO PODRUČNIM JEDINICAMA ZA 2012. GODINU**

| PODRUČNA JEDINICA | VRSTA SADNICA I STAROST | | | | | | | | | UKUPNO |
|------------------------------|-------------------------|-----------------------|---------------|----------------------|-----------------------|----------------------|------------------|---------------|----------------|----------------|
| | SMRČA 4+0 Kont. | SMRČA 4+0 Klas. | SMRČA 3+0 | SMRČA 2+2 Rol. | SMRČA 2+2 Kont. | CRNI BOR Kont. | C. BOR 2+0 | C.BOR 3+0 | B.BOR Kont. | |
| PLJEVLJA | | | | | | | | | | |
| ROŽAJE | | | | 120.000 | | | | | | 120.000 |
| BERANE | | 52.000 | | | | | | | | 52.000 |
| PLAV | | | | | | | | 20.000 | | 20.000 |
| B.POLJE | | 62.869 | | | | | 32.700 | | | 95.569 |
| ŽABLJAK | | | | | | 8.000 | | | 2.000 | 10.000 |
| KOLAŠIN | 10.000 | | 26.931 | | | | 15.000 | | | 51.931 |
| ANDRIJEV. | | | | 75.000 | | | | | | 75.000 |
| PLUŽINE | | | | | | | | | | |
| ŠAVNIK | | | | 1.340 | | | | | | 1.340 |
| DANILOVG. | | | | | | | | | | |
| PODGORICA | | | | | | | | | | |
| NIKŠIĆ | | | | | | | | | | |
| MOJKOVAC | | | | 120.000 | | | | | | 120.000 |
| KOTOR | | | | | | | | | | |
| S V E G A: | 10.000 | 114.869 | 26.931 | 316.340 | | 8.000 | 47.700 | 20.000 | 2.000 | 545.840 |
| PRIVATNA I PRAVNA LICA | | | | | | | | | | 100.000 |
| S V E G A: | 10.000 | 114.869 | 26.931 | 316.340 | | 8.000 | 47.700 | 20.000 | 2.000 | 645.840 |

Godišnji program gazdovanja šumama za 2012. g.

PREGLED SADNOG MATERIJALA ZA PROLJEĆE-JESEN 2012. GODINE

| RASADNIK | VRSTA SADNICA | STAROST | TIP | PLJEVLJA | ROŽAJE | BERANE | PLAV | B. POLJE | ŽABLJAK | KOLAŠIN | ANDIJEVICA | PLUŽINE | ŠAVNIK | DANILOVGR | PODGORICA | NIKŠIĆ | MOJKOVAC | KOTOR | PRIV I PRAV LICA | UKUPNO | |
|--------------------------|---------------|---------|-------|----------|---------|---------|--------|----------|---------|---------|------------|---------|--------|-----------|-----------|--------|----------|-------|------------------|---------|---------|
| » TREBALJEVO » - KOLAŠIN | Sm | 4+0 | kont | - | - | - | - | - | - | 10.000 | - | - | - | - | - | - | - | - | 1.270 | 11.270 | |
| | Sm | 2+0 | kont | - | - | - | - | - | - | - | - | - | - | - | - | - | - | - | 10.760 | 10.760 | |
| | Sm | 3+0 | klas | - | - | - | - | - | - | 26.931 | - | - | - | - | - | - | - | - | 15.029 | 41.960 | |
| | CB | 2+0 | kont | - | - | - | - | - | 8.000 | - | - | - | - | - | - | - | - | - | 100 | 8.100 | |
| | CB | 2+0 | klas | - | - | - | - | 32.700 | - | 15.000 | - | - | - | - | - | - | - | - | - | - | 47.700 |
| | BB | 2+0 | kont | - | - | - | - | - | 2.000 | - | - | - | - | - | - | - | - | - | 8.800 | 10.800 | |
| | G.jav | 1+0 | klas. | - | - | - | - | - | - | - | - | - | - | - | - | - | - | - | 12.200 | 12.200 | |
| | Bagr. | 1+0 | klas | - | - | - | - | - | - | - | - | - | - | - | - | - | - | - | 7.850 | 7.850 | |
| | Ukupno | | | | - | - | - | - | 32.700 | 10.000 | 51.931 | - | - | - | - | - | - | - | - | 56.009 | 150.640 |
| » ZUPANICA » - ROŽAJE | Sm | 4+0 | klas | - | - | 52.000 | - | 62.869 | - | - | - | - | - | - | - | - | - | - | 21.463 | 136.332 | |
| | Sm | 2+1 | klas. | - | - | - | - | - | - | - | - | - | - | - | - | - | - | - | 1.800 | 1.800 | |
| | C.B | 3+0 | klas. | - | - | - | 19.924 | - | - | - | - | - | - | - | - | - | - | - | - | 19.924 | |
| | CB | 2+0 | kont | - | - | - | 76 | - | - | - | - | - | - | - | - | - | - | - | - | 76 | |
| | Ariš | 1+0 | klas | - | - | - | - | - | - | - | - | - | - | - | - | - | - | - | 1.728 | 1.728 | |
| | Dugl. | 1+0 | klas | - | - | - | - | - | - | - | - | - | - | - | - | - | - | - | 3.450 | 3.450 | |
| | Bagr. | 1+0 | | - | - | - | - | - | - | - | - | - | - | - | - | - | - | - | 15.500 | 15.500 | |
| | Javor | | | - | - | - | - | - | - | - | - | - | - | - | - | - | - | - | 50 | 50 | |
| | Ukupno | | | | - | - | 52.000 | 20.000 | 62.869 | - | - | - | - | - | - | - | - | - | - | 43.991 | 178.860 |
| OSTALI | Sm | 2+2 | rol. | - | 120.000 | - | - | - | - | - | 75.000 | - | 1.340 | - | - | - | 120.000 | - | - | 316.340 | |
| | Ukupno | | | | - | 120.000 | - | - | - | - | 75.000 | - | 1.340 | - | - | - | 120.000 | - | - | 316.340 | |
| Ukupno RASADNICI | | | | | 120.000 | 52.000 | 20.000 | 95.569 | 10.000 | 51.931 | 75.000 | - | 1.340 | - | - | - | 120.000 | - | 100.000 | 645.840 | |
| | | | | | | | | | | | | | | | | | | | | 18 | |

SJEMENSKA I RASADNIČKA PROIZVODNJA

Savremeni principi gazdovanja nameću potrebu brzog i uspješnog pošumljavanja u sastojinama gdje nema prirodnog obnavljanja opožarenih površina, kamenitih predjela, obešumljenih zemljišta i ujedno nameću potrebu organizovanja adekvatne sjemenske i rasadničke proizvodnje koja će u potpunoj mjeri obezbijediti proizvodnju sadnog materijala i izvršenje šumsko-uzgojnih radova.

Dugoročnim programima razvoja Crne Gore se poklanja pažnja šumskom kompleksu, ne samo sa aspekta proizvodno ekonomske funkcije (proizvodnja drvnih sortimenata), već očuvanje i poboljšanje postojećih šumskih ekosistema stavljajući ih u funkciju očuvanja životne sredine, zaštita režima voda, turizma i dr.

Prvi korak u tom pravcu je proizvodnja sjemena u ovim sjemenskim sastojinama:

- Plan proizvodnje sjemena u 2012. godini zavisice od obima uroda sjemena, vrste sjemena koje će se sakupiti i plana proizvodnje za šumsko-uzgojne radove za 2013. godinu.

Proizvodnja sadnica i sjemena iz domaće provinijencije pokazala je punu opravdanost i zato se planira sakupljanje sjemena iz registrovanih sjemenskih sastojina. Urod sjemena u 2011 god. je veoma slab, sakupljeno je nesto sisarica molike u Plavu koje ce se u saradnji sa NVO 'Natura' iz Kolasina upotrebiti za podizanje parka prirode u istom mjestu.

Registrovane sjemenske sastojine u Crnoj Gori

| Red.br. | Opština | Gaz.Jedinica | Odjelenje | Vrsta | Pr.mjera |
|---------|----------|--------------------|-----------|---------------|----------------|
| 1 | Pljevlja | Maočnica | 65 | jela | Tret.s.o,n.i.š |
| 2 | Pljevlja | Kovač | 19 | Smrča | |
| 3 | Pljevlja | Kovač | 8 | Bukva | |
| 4 | Pljevlja | Kovač | 46 | Jela | |
| 5 | Pljevlja | Ljubišnja | 81 | Smrča | |
| 6 | Žabljak | G.Šaranci | 25 | Bijeli bor | |
| 7 | Žabljak | Tepačke šume | 18 | Smrča | |
| 8 | Rožaje | Baltičke šume | 40 | Smrča | |
| 9 | Rožaje | Bać-Besnik | 45 | Smrča | |
| 10 | Berane | Jelovica | 85 | Munika | |
| 11 | Berane | Mtrvica-Tivran | 80 b | Crni bor | Izd.kao.pr.rez |
| 12 | Plav | Bab.polje-Treskav. | 34 b | Molika | |
| 13 | Kotor | Vrmac | - | Dal.crni.b | |
| 14 | Kotor | Vrmac | - | Atlan.kedar | Izd.kao.pr.rez |
| 15 | Kolašin | Nac.park Biog.gora | - | Jas.jav.brij. | Izd.kao.pr.rez |
| 16 | Kolašin | Nac.park Biog.gora | - | Lip.buk. | |

Godišnji program gazdovanja šumama za 2012. g.



Ukupna površina sjemenskih objekata iznosi 332 ha od čeka 277 ha četinarskih sastojina i 55 ha sjemenskih sastojina lišćara. U godina punog uroda u sjemenskim sastojinama sakupilo bi se oko 1.000 kg. sjemena što bi bilo više od potreba Uprave za šume Crne Gore.

U 2012.godini planira se sakupljanje sjemena šumskih vrsta a i sta će zavisi od uroda.

Procjena količine sjemena koje će se sakupiti u 2012.godini

Planirane količine sjemena po vrstama nije moguće detaljno utvrditi. U ovom planu su date procjene na osnovu opšteg stanja, na osnovu sjemenskih objekata koje imamo u Crnoj Gori, na osnovu procjene ukupne potrebne količine reproduktionog materijala. Planirani obim reproduktionog materijala predstavlja kompromis između planova koji su dati u osnovama gazdovanja i iskazanih stavova šumarske politike koji idu u pravcu većeg korišćenja lišćarskih vrsti drveća. Kod izrade plana je uvaženo sadašnje stanje u rasadničkoj proizvodnji u okviru koje trenutno ne postoje potrebne količine sadnica lišćara, niti je ustaljena praksa za njihovu proizvodnju. Prelazak sa isključivog korišćenja četinara na lišćarske sadnice ne može biti brz i zahtjeva prilagodjavanje proizvodnje i promjenu ustaljenih navika.

Količine sjemena:

| <i>Vrsta drveća</i> | <i>Sjeme kg.</i> |
|-------------------------------|-------------------------|
| <i>Bijeli bor</i> | 20 |
| <i>Crni bor</i> | 80 |
| <i>Jela</i> | 40 |
| <i>Smrca</i> | 80 |
| <i>Dalmatinski crni bor</i> | 20 |
| <i>Atlanski kedar</i> | 10 |
| <i>Molika</i> | 30 |
| <i>Munika</i> | 30 |
| <i>Ukupno četinari</i> | 310 |
| <i>Bagrem</i> | 80 |
| <i>Jasen</i> | 170 |
| <i>Javor</i> | 180 |
| <i>Brijest</i> | 80 |
| <i>Lipa</i> | 80 |
| <i>Bukva</i> | 200 |
| <i>Ukupno Lišćari</i> | 790 |
| UKUPNO | 1100 |

Godišnji program gazdovanja šumama za 2012. g.

- Troškovi sakupljanja sjemena: troškovi radne snage, prevoza, angažovanje NVO, usluge iznose.....2.000,00 EUR-a
- Genetička melioracija : troškovi raspisivanja tendera i angažovanje povremene radne snage u iznosu.....2.567,00 EUR-a
- Obelježavanje granica sjem.obj :troškovi materijala(farba)u iznosu.....500,00 EUR-a
- Osnivanje sjemenskih plantaža : u iznosu.....10.000,00 EUR-a
- UKUPNI TROŠKOVI.....15.067,00 EUR-a**

Rekapitulacija proizvodnje sadnica u rasadniku ‘Trebiljevo’- PJ Kolašin

Kontejnerske jednogodišnje sadnice - smrča(picea abies).....260.000 kom.
- crni bor(pinus nigra)..... 30.000 kom.
- bijeli bor(pinus silvestris)..... 10.000 kom.
- ostali četinari..... 20.000 kom.
u k u p n o: 320.000 kom.

Kontejnerske dvogodišnje sadnice - smrča(picea abies).....220.000 kom.
- crni bor(pinus nigra)..... 25.000 kom.
- bijeli bor(pinus silvestris)..... 40.000 kom.
u k u p n o: 249.000 kom.

Na otvorenom prostoru(1+0)sijanci500.000 kom.
-//- (2+0) I (3+0).....297.000 kom.
u k u p n o: 797.000 kom.
Sve ukupna proizvodnja: 1.366.000 kom.



Godišnji program gazdovanja šumama za 2012. g.

Sadnice namijenjene za sadnju u proljeće 2012.godine

Kontejnerske sadnice

- smrča (picea abies)4+0..... 11.000 kom.
- smrča (picea abies)3+0..... 10.760 kom.
- crni bor(pinus nigra)2+0..... 8.100 kom.
- bijeli bor(pinus silvestris)2+0..... 10.800 kom.
- u k u p n o: 40.930 kom.

Na otvorenom prostoru

- smrča(picea abies)3+0.....41.960 kom.
- crni bor(pinus nigra)2+0.....47.700 kom.
- g.javor(acer pseudop)1+0..... 12.200 kom.
- bagrem(robinia pseud.)1+0..... 7.850 kom.
- u k u p n o: 109.710 kom.

Sve ukupna sadnja: 150.640 kom.

Troškovi kontejnerske proizvodnje

| Sredstva | Jedinice mjere | količina | Eur-a |
|--------------------------|----------------|----------|------------------|
| Agregat 5-8 kw. | Kom | 1 | 900,00 |
| Manometar-kon.pritiska | Kom | 2 | 100,00 |
| Vodomjer | Kom | 2 | 80,00 |
| Ručna sijalica | Kom | 2 | 50,00 |
| Treset | m3 | 50 | 4.650,00 |
| Silikatni pijesak | m3 | 10 | 240,00 |
| Vještačka đubriva | Kg. | 300 | 1.500,00 |
| Reters r | Kg. | 80 | 240,00 |
| Fungicidi | Kg. | 25 | 375,00 |
| Insekticidi | Kg. | 3 | 30,00 |
| Sjeme smrče | Kg. | 6 | 900,00 |
| Sjeme crnog bora | Kg. | 3 | 100,00 |
| Sjeme bijelog bora | Kg. | 0,5 | 80,00 |
| Sjeme ostalih četinara | Kg. | 0,5 | 50,00 |
| Nafta za grij.plastenika | Lit. | 5.000 | 6.450,00 |
| Tekuće održavanje | | | 1.500,00 |
| Investiciono održavanje | | | 1.000,00 |
| Ukupni troškovi | | | 18.245,00 |

Troškovi dvogodišnjih kontejnerskih sadnica

| Sredstva | Jedinice mjere | količina | Eur-a |
|------------------------|----------------|----------|-----------------|
| Agrofolija | m3 | 1.200 | 500,00 |
| Osamo rxact | Kg. | 350 | 1.400,00 |
| Pet. pref.15+51+10 | Kg. | 50 | 200,00 |
| Pet.pref.20+20+20 | Kg. | 50 | 200,00 |
| Ridomil | Kg. | 10 | 200,00 |
| Insekticidi | Kg. | 10 | 200,00 |
| Kese | Kom. | 5.000 | 250,00 |
| Ukupni troškovi | | | 2.950,00 |

Godišnji program gazdovanja šumama za 2012. g.

Troškovi proizvodnje na otvorenom

| Sredstva | Jedinice mjere | količina | Eur-a |
|------------------------|----------------|----------|-----------------|
| Dezifenk. zemljišta | Lit. | 15 | 120,00 |
| Sjeme smrče | Kg. | 9 | 540,00 |
| Sjeme c.bora | Kg. | 7 | 140,00 |
| Sjeme b.bora | Kg. | 1,5 | 150,00 |
| Ost četinari | Kg. | 8 | 150,00 |
| Ost. Lišćari | Kg. | 17 | 250,00 |
| Startno đubrivo | Kg. | 400 | 600,00 |
| Đubrivo za prih. | Kg. | 120 | 170,00 |
| Mesurool | Lit. | 0,20 | 25,00 |
| Tiram | Lit. | 0,15 | 20,00 |
| Elektro pumpe | Kom. | 1 | 1.000,00 |
| Irigacioni sistem | Kom. | 1 | 3.500,00 |
| Folija | Kom. | 3 | |
| Prometin | Kom. | 1 | 10,00 |
| Antrazin | Lit. | 1 | 15,00 |
| Velpar | Kg. | 1 | 15,00 |
| Glitotar | Kg. | 2 | 20,00 |
| Benomil | Kg. | 15 | 300,00 |
| Venturin | Kg. | 10 | 100,00 |
| Bakrocija | Kg. | 15 | 80,00 |
| Lindan | Lit. | 2 | 10,00 |
| Geolin | Kg. | 3 | 15,00 |
| Mreža | m2 | 1.200 | 500,00 |
| Gorivo-mazivo | Lit. | 800 | 1.100,00 |
| Tekuće održavanje | | | 800,00 |
| Invest.održavanje | | | 1.200,00 |
| Ukupni troškovi | | | 10830,00 |

Rekapitulacija troškova u rasadniku Kolašin

| | |
|---|------------------------|
| I. Radne snage na neodređeno vrijeme..... | 4.860,00 EUR-a |
| II. Povremena radna snaga..... | 24.375,00 EUR-a |
| III.Kontejnerska proizvodnj..... | 18.245,00 EUR-a |
| IV.Kontejnerska proizvodnja dvogodišnjih sadnica..... | 2.950,00 EUR-a |
| V. Na otvorenom prostoru..... | 10830,00 EUR-a |
| Ukupni troškovi u rasadniku Kolašin | 61.260,00 EUR-a |

Rekapitulacija proizvodnje u rasadniku "Županica"-PJ Rožaje

| | |
|---|--------------|
| Sadnice na otvorenom prostoru- smrča (picea abies)..... | 300.000 kom. |
| - crni bor(pinus nigra)..... | 50.000 kom. |
| - bijeli bor(pinus silvestres)..... | 50.000 kom. |
| - lišćari..... | 100.000 kom. |
| u k u p n o: | 500.000 kom. |

Godišnji program gazdovanja šumama za 2012. g.

| | | |
|---------------------------|-------------------------------------|------------|
| Planirana nabavka sjemena | - smrča (picea abies)..... | 8.000 kg. |
| | - crni bor(pinus nigra)..... | 5.000 kg. |
| | - bijeli bor(pinus silvestres)..... | 1.000 kg. |
| | - lišćari..... | 25.000 kg. |

Troskovi nabavke sjemena za proizvodnju sadnog materijala iznose 5000.00 EUR.a

Troškovi proizvodnje na otvorenom

| Sredstva | Namjena | Jedinica mjere | Količina | Eur-a |
|-----------------|------------------|----------------|----------|----------------|
| Metil.br. | Dezin.zemlj. | Lit. | 10 | 80 |
| Sjeme smrče | Proizv.sadnica | Kg. | 10 | 600 |
| Sjeme c.bora | Proizv.sadnica | Kg. | 7 | 210 |
| Sjeme b.bora | Proizv.sadnica | Kg. | 2 | 180 |
| Lišćari | Proizv.sadnica | Kg. | 25 | 1000 |
| Treset | Supstrat za leje | m3 | 7 | 1000 |
| Pijesak | Supstrat za leje | m3 | 2 | 60 |
| Startno đubrivo | Đubr.za supst. | m3 | 200 | 200 |
| Đubrivo za pr. | Prihrana sadn. | Lit. | 10 | 50 |
| Mesurool | Zaštita od ptica | Lit. | 0.20 | 22 |
| Prometrin | Zaš.od korova | Lit. | 1 | 10 |
| Cineb S-65 | Zaš.od bolesti | Kg. | 30 | 195 |
| Etiol | Zaš.od isekata | Lit. | 1 | 8 |
| Trska | Zaš.od insolac. | m2 | 500 | 750 |
| Mreža | Zaš.od insolac. | m2 | 200 | |
| HTZ-oprema | Za radnike | Kom. | | 500 |
| Gorivo i maz. | Za mašine | Lit. | | 1000 |
| UKUPNO: | | | | 5865.00 |

Osnivanje sjemenskih plantaža

Osnova savremenog šumarstva je razvijeno sjemenarstvo, tako da je neophodno realizovati inicijativu za podizanjem sjemenskih plantaža u Crnoj Gori. Ova aktivnost stvorila bi uslove za konkurentno istupanje šumskog sjemenarstva Crne Gore na međunarodno tržište i istovremeno bi predstavljalo doprinos opštem evropskom trendu očuvanja genetskog bogatstva vrsta drveća in-situ. Analizirajući najznacajnije šumske vrste u Crnoj Gori i potencijalne koristi od podizanja sjemenskih plantaža pojedinih vrsta, zaključeno je da je neophodno podići sjemenske plantaže munike, molike, plemenitih lišćarsa i divljih voćkarica.

Potencijalne površine za posumljavanje, sanaciju opožarenih površina i neophodni antierozioni radovi navedene endemno-reliktno borove (monika-mulika) čine prioritarnim vrstama za podizanje sjemenskih plantaža, njihov bio-ekološki potencijal koji nije dovoljno iskoriscen čak ni putem redovnog sakupljanja sjemena, stavlja ih ispred tradicionalno najviše koriscenih cetinara u ove svrhe – crni i bijeli bor i smrča. U kasnijim aktivnostima, Programom podizanja sjemenskih plantaža trebaju biti obuhvaćeni plemeniti lišćari i voćkarice, prvo zbog planiranih trendova razvoja šumarstva Crne Gore, zbog njihovih opštih bioloških odlika bitnih za melioracije staništa i sastojina, kao i zbog činjenice da postoji izražen trend rasta u zemljama Evrope sa njihovim namjenskim sadnim materijalom.

Godišnji program gazdovanja šumama za 2012. g.

Realizacija inicijative za podizanje sjemenske plantaze u Crnoj Gori je proces koji zahtijeva angazovanje ne samo stručnog osoblja Uprave za šume već i itim eksperata iz ove oblasti, naučne institucije u zemlji i inostranstvu.

Nadamo se da će i ovog puta Vlada Velikog Vojvodstva Luksemburga i FODEMO projekta biti naš zajednički partner u realizaciji ovog značajnog projekta i pomoći oko ukupnog obima finansiranja. Po ovom osnovu smo se obratili Fodemo projektu G-dinu Ioannisu Varelidisu u kome smo istakli značaj osnivanja sjemenskih objekata, dosadashnje realizovane aktivnosti kao i plan koriscenja sredstava i planirane aktivnosti i nacin upotrebe sredstava.

Procijenjena sredstva za 2012. godinu

| Aktivnosti | Izvršioici | Ukupna sredstva po aktivnosti (€) |
|--|---|--|
| Izrada projekata podizanja sjemenske plantaže Definisanje vrste plantaže (vegetativna ili generativna, određivanje vrste kojom će se podići sjemenska plantaža, definisanje lokaliteta na kojima će se izvršiti sakupljanje reproduktivnih organa, njihova dorada i dr.) | Saradnici na projektu; Uprava za šume | 3.500 |
| Izbor polaznih populacija i jedinki Detaljnomo analizom dostupne literature i terena izvršioće se definisanje polaznih populacija i jedinki | Saradnici na projektu; Uprava za šume | 3.500 |
| Definisanje stanišnih karakteristika polaznih populacija Analiza ekoloških parametara staništa površine na kojoj se podiže sjemenska plantaža (fizičko-hemijska svojstva zemljišta, geološka podloga, klimatske karakteristike i potencijalna vegetacija) | Saradnici na projektu; Uprava za šume | 3.500 |
| Procjena uroda u aktuelnoj godini i u predhodnim godinama Analiziraće se kvalitet i kvantitet uroda na osnovu dostupnih pokazatelja | Saradnici na projektu; Uprava za šume | 1.500 |
| Sakupljanje reproduktivnih organa Izvršioće se sakupljanje šišarica sa dubećih stabala u periodu kada je to optimalno | Saradnici na projektu; Uprava za šume; NVO (penjači) | 3.000 |
| Dorada šišarica i sjemena | Uprava za šume | 2.500 |
| Izbor površine na kojoj će se podići sjemenska plantaža Na osnovu ekoloških potreba vrste kao i osnovnih ciljeva podizanja plantaže izvršioće se odabir površine koja ispunjava potrebne uslove | Saradnici na projektu; Uprava za šume | 2.500 |
| Ukupno | | 20.000 |

Godišnji program gazdovanja šumama za 2012. g.

REKAPITULACIJA TROŠKOVA SJEMENSKE I RASADNIČKE PROIZVODNJE

| Troškovi | Sjemenska proizvodnja EUR-a | Rasadnik Kolašin EUR-a | Rasadnik Rožaje EUR-a |
|--|--|-----------------------------------|----------------------------------|
| Sakupljanje sjemena (povremena radna snaga) | 2.000 | - | - |
| Genetička melioracija (povremena radna snaga) | 2.567 | - | - |
| Obilježavanje granica sjemenskih objekata (povremena radna snaga) | 500 | - | - |
| Osnivanje sjemenskih plantaža | 10.000 | - | - |
| Troškovi radne snage na neodređeno radno vrijeme | - | 4.860 | - |
| Povremena radna snaga | | 24.375 | 4.500 |
| Kontejnerske proizvodnje | | 18.245 | 5.865 |
| Na otvorenom prostoru | | 10.830 | |
| Kontejnerske dvogodišnje sadnice | | 2950,00 | |
| SVEGA: | 15.067,00 | 61.260,00 | 10.365,00 |

ZAŠTITA ŠUMA

Monitoring zdravstvenog stanja šuma

Uprava za šume je u obavezi da vrši praćenje zdravstvenog stanja šuma na cijeloj teritoriji Crne Gore, odnosno monitoring zdravstvenog stanja šuma na osnovu godišnjeg programa monitoringa koje donosi Ministarstvo.

U ovom pripremnom periodu ustanovljeno je 49 bioindikacionih tačaka u mreži 16x16 km. kako je to grafički prikazano.



Sistem praćenja stanja šuma u Crnoj Gori obavlja Uprava za šume uz koordinaciju sa nacionalnim timom formiran od strane Ministarstva kao i jedinicom za Monitoring, i planiranje pri Ministarstvu poljoprivrede i ruralnog razvoja Crne Gore.

Značajan doprinos u praćenju zdravstvenog stanja šuma i šumskog zemljišta ostvaruje se putem saradnje sa drugim ministarstvima, institutima, fakultetima, strukovnim asocijacijama kao i samostalne stručne saradnje u zemlji i inostranstvu.

Svi ovi rezultati koji se dobijaju nakon praćenja zdravstvenog stanja šuma odnosno praćenje stanja prirodnih vrijednosti, inter-intraspekcijskih odnosa, omogućuje prognozu procesa i pojava iblagovremeno uklanjanje ugrozavajućih faktora.

Rezultati cesto treba da pokazu nuznost zaštite prirode i potrebu da se na najbolji mogući način izbalansiraju potrebe takve zaštite.

Rezultati monitoringa će nesumljivo negdje ukazati i na potrebu zaštite šuma i njenih vrijednosti od strane lokalnih zajednica (stanovništva) u smislu prekomjerne eksploatacije i bespravnih aktivnosti i nuznosti da se sprijece dalji antagonizmi i protivurjecnosti izmedju njih.

Monitoring zdravstvenog stanja šuma u zavisnosti od stepena ugroženosti biodiverziteta biljnih i životinjskog svijeta će takođe determinisati nivo odnosa sa lokalnom samoupravom, lokalnim stanovništvom, sa sredstvima javnog informisanja i masovne komunikacije.

Zaštita šuma na području sa kojima gazduje Uprava za šume biće usmjereno na sprečavanju pojava bespravnih sječa, zaštita šuma od biljnih bolesti i štetočina i požara. Zaštita šuma podrazumijeva zaštitu od abiotskih faktora atmosferski talozi (kiša, snijeg, inje, led i grad) šumski požar, grom, otrovni gasovi, dim i biotskih (organski): šumske gljive, bakterije koje prouzrokuju bolesti na šumskom drveću, (fitopatogene bakterije), parazite, i poluparazitske biljke, šumski korov, štetni šumski insekti, neki štetni šumski glodari, domaća stoka i na kraju čovjek.

Od gore navedenih abiotskih faktora najznačajniji radovi se odnose na doznaku, sječu i brzo izvlačenje stabala koja su oštećena od abiotskih faktora i imaju za cilj sprečavanje sekundarnih bolesti od štetnih insekata.

Zaštita šuma od biljnih bolesti i štetočina vrši se u skladu sa zakonskim propisima, godišnjim planovima i dugoročnim programom saradnjom sa Biotehničkim fakultetom u podgorici i Šumarskim institutom u Beogradu.

Godišnji program gazdovanja šumama za 2012. g.

Ips typographus



Pityogenes chalcographus



Ips typographus



Pityogenes chalcographus



Ova aktivnost se odnosi na zaštitu šuma od parazitskim gljiva i štetnih insekata i u cilju zaštite šuma u Crnoj Gori i preventivnom rješavanju protiv malog šestozubog smrčevog potkornjaka (pityogenes chalcographus) i velikog osmozubog smrčevog potkornjaka (Ips typographus l.) nabavljene su feromonske klopke (eko trad) 350 komada i feromonski preparati za Područnu jedinicu Pljevlja, Žabljak, Plužine i Rožaje.

Ove klopke sa feromonskim preparatima su pokazale prve rezultate o njihovoj brojnosti , intezitetu napada odnosno blagovremenom otkrivanju početka gradacije sipaca potkornjaka.

Kontrola brojnosti potkornjaka svodi se na postavljanje klopki i preparata na najugroženijim mjestima i redovno se evidentira broj klopke, datom postavljanja feromonskog preparata i njihova zamjena i broj ulovljenih potkornjaka.

U 2012 godini planira se nabaviti

- klopke ekotrap.....200 kom.
- PC ekolure (phalcographus).....350 kom.
- IT ekolure (Ips tipografus).....350 kom.
- Acuvit (Ips akuminatus).....100 kom.
- Curuiwit (Ips curwidens).....100 kom.

U ukupnoj vrijednosti od10.000 EUR-a

Godišnji program gazdovanja šumama za 2012. g.

Suzbijanje borovog četnika - i ove godine na području kojima gazduje Uprava za šume (PJ: Podgorica, Nikšić, Kotor) uočeni su na granama borovih stabala bijela gnijezda koji i u ovom stadijumu miruju, a na proljeće se preobražavaju u stadijumu larvi i gusjenica.

U toku 2012. godine planiraju se radovi uništavanja njegovog razvoja na ukupnoj površini od 60 ha.

Uglavnom se te aktivnosti odnose na mehaničko uništavanje i spaljivanje gnijezda borovog četnika, i za 2012. godinu planiraju se novčana sredstva u iznosu od 2.350 EUR-a.

- PJ. Kotor30 dnevnic.....x 25,00 EUR-a.....= 750,00 EUR-a
- Isp. Cetinje.....32 dnevnic.....x 25,00 EUR-a.....= 800,00 EUR-a
- Isp. Bar.....32 dnevnic.....x 25,00 EUR-a.....= 800,00 EUR-a

Doznaka sušika kao i njihova realizacija (kao represivne mjere moraju biti u skladu sa ozbiljnošću ugroženosti šuma od pomenutih štetočina) zato se planiraju preventivne mjere a imaju za cilj da se iz šume uklone povoljni uslovi za razmnožavanje insekata I da povećaju otpornost šumskog drveća odnosno šume od oštećenja.

Najvažnije mjere koje se sprovode:

- stalno uklanjanje bolesnih i suvih stabala
- pravilan izbor vrsta za pošumljavanje
- gajenje mješovitih raznodobnih šuma
- prioritet dati prirodnom podmlađivanju
- zaštita od prirodnih neprijatelja: insekata, ptica
- pravilna sječa i održavanje šumskog reda i brz izvoz
- Konačno samo blagovremene i trajne mjere zaštite
- garantuju uspjeh u zaštiti šuma.



Godišnji program gazdovanja šumama za 2012. g.

Zaštita šuma od požara

Zaštiti šuma od požara se pridaje veliki značaj jer požari predstavljaju izuzetno ozbiljnu opasnost za šume i šumske eko sisteme. U Upravi za šume izrađeni su godišnji planovi zaštite šuma od požara i to za svaku Područnu jedinicu posebno.

PREGLED ŠUMSKIH POVRŠINA PO STEPENU UGROŽENOSTI

| PODRUČNA JEDINICA | OBRASLA POVRŠINA | STEPEN UGROŽENOSTI | | | |
|-------------------|------------------|--------------------|----------|-----------|-----------|
| | | I | II | III | IV |
| PLJEVLJA | 49834,3 | | 1778,3 | 41617,7 | 6438,3 |
| ŽABLJAK | 8720,0 | | | 1744,0 | 6976,0 |
| ROŽAJE | 28400,0 | | 487,0 | 22233,0 | 5680,0 |
| NIŠIĆ | 49451,0 | 49451,0 | | | |
| PLUŽINE | 41244,0 | | | 41244,0 | |
| DANILOVGRAD | 12161,0 | 12161,0 | | | |
| ŠAVNIK | 16666,3 | | 2001,6 | 2731,7 | 11933,0 |
| BERANE | 29660,0 | | 1067,0 | 1650,0 | 6943,0 |
| BIJELO POLJE | 34233,0 | | 963,0 | 17761,0 | 15509,0 |
| ANDRIJEVICA | 7487,0 | | 125,0 | 3527,0 | 3835,0 |
| PLAV | 14514,0 | | 77,0 | 6318,0 | 8119,0 |
| PODGORICA | 58917,0 | 4159,0 | 36978,0 | 13986,0 | 3794,0 |
| KOLAŠIN | 44880,0 | | 1470,0 | 16163,0 | 27247,0 |
| MOJKOVAC | 15263,0 | | 1164,0 | 8279,0 | 5820,0 |
| U K U P N O: | 411.430,6 | 65.771,0 | 46.110,9 | 197.254,4 | 102.294,0 |

U okviru ovog plana obezbijavaju se protivpožarna sredstva angažuje se potreban broj izvršilaca na osmatranju, dojavi i gašenju požara. Preko sredstava javnog informisanja sopstvenih radio veza, postavljanje tabli upozorenja, lokalnog stanovništva i na drugi način služba zaštite šuma u Upravi šuma preventivno djeluje na sprečavanje šumskih požara.

Planirana sredstva za preventivne mjere u zaštiti šuma od požara, odnose se na angažovanje

osmatrača i dojave požara, osposobljavanju i izgradnji vodozahvata, postavljanje buradi sa pijeskom, tabli sa upozorenjem, upozorenja putem elektronskih medija i štampe i dr.

PREGLED ŠUMSKIH POVRŠINA PO STEPENU UGROŽENOSTI

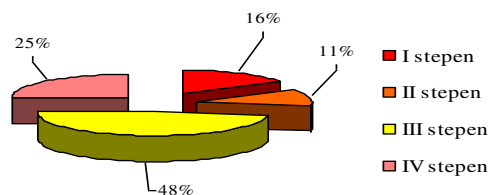

Godišnji program gazdovanja šumama za 2012. g.

PLAN UREĐIVANJA ŠUMA ZA 2012. GODINU

Izrada programa gazdovanja šumama

Uprava za šume planira da u 2012. godini izradi Programe gazdovanja šumama za 6 (šest) Gazdinskih jedinica kojima su ranije istekle ili im ističu važnosti Posebnih osnova krajem 2012. godine i to za sljedeće Gazdinske jedinice po Područnim jedinicama :

1. Područna jedinica Pljevlja

- _ G.J. Ljubišnja
- _ G.J. Kraljeva Gora _ Bunetina
- _ G.J. Kovač

2. Područna jedinica Žabljak

- _ G.J. Tepačke Šume

3. Područna jedinica Kolašin

- _ G.J. Vučje

4. Područna jedinica Mojkovac

- _ G.J. Lepenac _ Palješka gora

Prikupljanje podataka na terenu (inventura) i izrada Programa gazdovanja za navedene gazdinske jedinice radiće se skladu sa Uputstvom za inventurisanje šuma i implementaciji novog planiranja gazdovanja šumama.

U sljedećoj tabeli dati su površina i planirani troškovi izrade programa gazdovanja šumama pojedinačno za svaku Gazdinsku jedinicu

| <i>U</i> | <i>GAZDINSKA JEDINICA</i> | <i>Površina u (ha)</i> | <i>Troškovi izrade u EUR</i> |
|----------------|---------------------------|------------------------|------------------------------|
| 1. | Ljubišnja | 5.159.05 | 75.850 |
| 2. | Kraljeva gora_Bunetina | 3835.14 | 56.200 |
| 3. | Kovač | 2.528.30 | 38.800 |
| 4. | Tepačke Šume | 1.686.90 | 23.350 |
| 5. | Vučje | 4.268.90 | 48.100 |
| 6. | Lepenac_Palješka Gora | 3.607.32 | 47.500 |
| UKUPNO: | | 21.085.63 | 289.800 EUR |

Ukupna površina za navedene Gazdinske jedinice iznosi 21.085.63 ha a ukupni planirani troškovi 289.800 EUR.

Godišnji program gazdovanja šumama za 2012. g.

Površine Gazdinskih jedinica su uzete iz dosadašnjih Posebnih osnova gazdovanja šumama a planirani troškovi na bazi cijena troškova izrade Programa gazdovanja u 2011.godini.

Planirani troškovi na uređivanju šuma će se uvećati za iznos od 80.200 eur na bazi izrade Programa gazdovanja šumama koji su planirani da se izrade u 2011. god.

U 2011.god sačinjen je ugovor sa izvođačima radova na izradi programa gazdovanja za osam gazdinskih jedinica. Dati rok za predaju Programa gazdovanja za sve gazdinske jedinice u pomenutim ugovorima je prvi mart 2012. god. To je osnovni razlog što izvođači nijesu predali urađene programe gazdovanja u 2011.god. pa se i pomenuti iznos novčanih sredstava prenosi u 2012. godinu, takođe se planiraju i troškovi na obnavljanju i postavljanju graničnih znakova između državnih šuma i šumskog zemljišta i vlasnika privatnih posjeda šuma i zemljišta u iznosu od 30.000 eura.

Ukupni planirani troškovi na uređivanju šuma u 2012. godini iznose 400.000 eura. Izradu Programa gazdovanja za planirane GJ vršiće drugi izvođači. Uprava za šume će izvođačima radova obezbijediti potrebnu dokumentaciju, kao i kontrolu rada izvođača, a troškovi po ovom osnovu planirani su u troškovima isplate zarada.

REALIZACIJA PROGRAMA ŠUMSKIH SAOBRAĆAJNICA

U skladu sa programom Vlade Crne Gore u Područnim jedinicama gdje je izvršena privatizacija šumarskih preduzeća i preduzeća drvo-prerade, koncesionari će po ugovoru za korišćenje šuma vršiti izgradnju i održavanje šumskih puteva u skladu sa izvođačkim projektima i Pravilnikom o izgradnji, održavanju i načinu korišćenja šumskih puteva ("Sl. List RCG" 26/01) u Gazdinskim jedinicama koje se daju na korišćenje.

Uprava za šume će i u 2012.godini učestvovati u finansiranju šumskih i lokalnih puteva u saradnji sa lokalnim upravama u iznosu od 20.000,00 €.

JAČANJE KADROVSKIH I ADMINISTRATIVNIH KAPACITETA

Kadrovi su jedan od najvažnijih resursa uopšte, a posebno je to važno u procesu sprovođenja reformi i strukturnih promjena u šumarstvu. Ulaganje u osposobljavanje kadrova nastaviće se i u 2012. godini, a efekti tih ulaganja se mogu mjeriti kroz stepen već postignutih reformi u ukupnom sektoru.

Dosadašnja iskustva u sprovođenju reforme pokazuju da kadrovi imaju ključnu ulogu, usvajanjem novih strategija i intenziviranjem integracionih procesa.

U skladu sa čl.15. Zakona o šumama, Uprava za šume je planirala sredstva za stručno osposobljavanje i usavršavanje zaposlenih (kursevi, seminari i dr.) u cilju sprovođenja efikasnih i savremenih mjera na uzgoju, zaštiti i korišćenju šuma .

Međunarodni projekti i međunarodna saradnja

Cilj je postizanje maksimalnih efekata od inostranih projekata i donacija usmjerenih u razvoj šumarstva .

Finansijsko učešće u realizaciji Fodemo projekta koji se odnosi na razvoj nove metodologije planiranja , uspostavljanja standarda po FSC metodologiji, primjeni GIS-a, zatim troškovi članarina u međunarodnim organizacijama.

Jedan od ključnih izazova za razvoj sektora je potreba za jačanjem kapaciteta. **Jačanje kadrova u šumarstvu** bilo je u fokusu različitih međunarodnih projekata (FODEMO, UNDP, SNV, NFG) čiji cilj je bio da se ojačaju kapaciteti državnih institucija. Već su ostvareni značajni rezultati. Projekat “Podrška jačanju kapaciteta u sektoru šumarstva” pripremili su Ministarstvo poljoprivrede, šumarstva i vodoprivrede i Uprava za Šume sa FODEMO projektom. Projekat će uspostaviti (i pružiti obuku) o održivim sistemima gazdovanja šumama koji su usklađeni sa EU standardima, naročito budućim EU Propisima o plasiranju šumskih proizvoda na tržište EU i EU Propisom o ruralnom razvoju. Zajednički cilj koji zahtijeva sinergiju između svih projekata u sektoru je priprema plana za trajnu obuku i stručno obrazovanje. To će ojačati kapacitete zaposlenih u državnim šumarskim institucijama u novom institucionalnom okviru, da bi se omogućila efikasnija i efektivnija primjena njihovih novih mandata.

Uprava za šume je u okviru ovog projekta preuzela obavezu finansijskog učešća u iznosu od 100.000,00 € u toku dvije godine koliko će Projekat trajati. Za ove aktivnosti Uprava za šume u 2012. godini je u obavezi da uplati na zajednički račun Projekta iznos od 50.000,00 €.

Izrada studija i projekata i angažovanje eksperata

Izrada studija, programa, projekata su uslov razvoja šumarstva u Crnoj Gori kroz primjenu naučnih saznanja i savremenih rješenja u realizaciji definisanih ciljeva .

Reforme u ovoj oblasti definisane novim strateškim dokumentima, podrazumijevaju usklađivanje postojeće zakonske regulative sa standardima Evropske Unije i izradu brojnih dokumenata razvojnog karaktera. Na putu evropskih integracija crnogorsko šumarstvo suočava se sa sve većim izazovima. Za realizaciju brojnih reformskih zadataka, pored dobro osposobljene administracije, potrebno je uključivanje Univerziteta CG, sa njegovim naučnim i stručnim kapacitetima, kao i domaćih eksperata iz drugih organizacija i institucija. Takođe, neminovno je i angažovanje međunarodnih eksperata za pomoć na poslovima EU integracija.

Uprava za šume će donijeti poseban Program za odobrenje postavljanja privremenih objekata, kao i za već postavljene privremene objekte, shodno članu 38. stav 2. Zakona o šumama, a po odobrenju (saglasnosti) Ministarstva finansija.

